



INNOLID 2020 + es la Estrategia de Desarrollo Urbano, Sostenible e Integrado (EDUSI) para la ciudad de Valladolid

¿Y eso qué significa?

INNOLID 2020 responde a la idea de alinear la ciudad de Valladolid con los objetivos europeos de la **Estrategia Europea 2020 para un crecimiento inteligente, sostenible e integrador** en la Unión Europea. Teniendo en cuenta la importancia del desarrollo urbano sostenible y la especial contribución de las ciudades a esa Estrategia, como espacios que aglutinan la mayor parte de la población y la actividad económica, las áreas urbanas tienen la oportunidad de obtener financiación para el desarrollo de Estrategias de Desarrollo Urbano Sostenible e Integrado (EDUSI), principalmente a través de los **fondos FEDER y su Programa Operativo de Crecimiento Sostenible (POCS) 2014-2020**.

El proyecto INNOLID 2020 presentado a una primera convocatoria de financiación no fue seleccionado, a pesar de tener una alta valoración. El Ayuntamiento se plantea acudir a la segunda convocatoria tratando de mejorar su proyecto, **fundamentalmente a través de las aportaciones ciudadanas**.

Hacia una ciudad sostenible e integradora

El objetivo último: una ciudad humana y abierta, económicamente competitiva, innovadora, socialmente justa e integradora, respetuosa con el medio ambiente y culturalmente rica.

La ciudad de Valladolid viene desarrollando numerosas actuaciones encaminadas al logro de los objetivos de sostenibilidad urbana y equilibrio social a través del desarrollo económico. INNOLID 2020 pretende ser el paraguas de todas las iniciativas y programas que impulsen a la ciudad de Valladolid hacia un **futuro de crecimiento social y económico, desarrollado bajo principios de sostenibilidad, eficiencia, innovación y transparencia**. Todo sin perder de vista la **integración social de todos los colectivos, la accesibilidad, la igualdad de oportunidades y la igualdad de género**.

Con este enfoque integrador INNOLID 2020 busca dar una respuesta coherente a los principales problemas de la ciudad a la vez que sienta las bases de un **desarrollo sostenible, duradero e integrado**, apostando para su puesta en marcha y desarrollo por la metodología propuesta por la Red de Iniciativas Urbanas para este tipo de actuaciones integradas, teniendo la participación ciudadana y los agentes locales una importancia vital en el proceso.

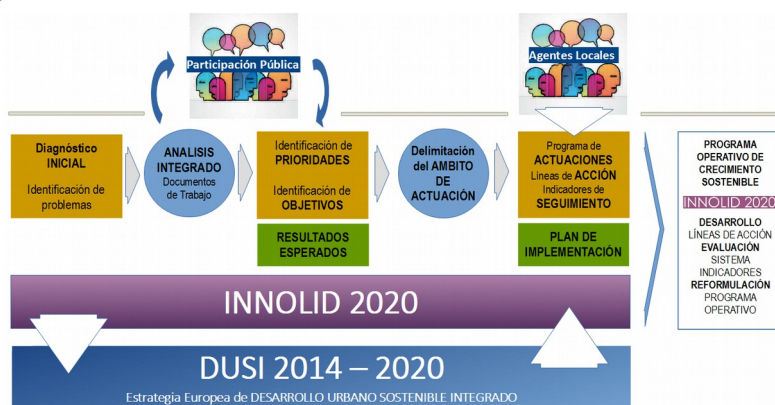

Metodología del proceso INNOLID 2020

De la percepción a la objetividad

Si se pregunta cuáles son los mayores problemas y retos a los que se enfrenta el municipio de Valladolid en cuestión económica, ambiental, climática, demográfica y social, cada cual tiene su opinión y prioridad.

Por ello se ha realizado un análisis del conjunto del área urbana desde una perspectiva integrada para llegar a un diagnóstico objetivado sobre las debilidades y amenazas a las que enfrentarse, detectando al mismo tiempo las fortalezas y oportunidades que pueden ayudar a superar el reto de alcanzar el desarrollo urbano inteligente, sostenible e integrador.

Los **problemas** principales a los que se enfrenta la ciudad son:

1. La pérdida de habitantes, especialmente jóvenes titulados, y el envejecimiento de la población.
2. El desempleo y la existencia de colectivos en riesgo de exclusión social, concentrados además en algunas zonas de la ciudad.
3. La situación de envejecimiento de algunas infraestructuras.
4. La existencia de algunas áreas degradadas y con mayores dificultades de acceso a los servicios públicos.
5. Los problemas de tráfico y aparcamiento por el uso masivo de vehículos.
6. Ciudad vulnerable ante el cambio climático por escasez de zonas verdes, contaminación atmosférica y riesgo de daños por inundación.

Por otro lado, para hacer frente a estos problemas Valladolid tiene una serie de **potencialidades** como:

1. Su buen posicionamiento como smart city y su liderazgo de proyectos europeos, especialmente en el ámbito de la movilidad y la eficiencia energética.
2. La amplia oferta educativa y el compromiso político con la reactivación de las políticas ambientales, sociales y de empleo.
3. El rico patrimonio artístico e histórico y otros activos para el turismo.
4. Su potencial de innovación y emprendimiento.
5. Su posición geográfica en el corredor atlántico.

Como resultado de este análisis se han determinado una serie de **ejes fundamentales que deben guiar el crecimiento y la evolución de nuestra ciudad** y por lo tanto la estrategia INNOLID 2020:

- 1** Es preciso abordar en algunas áreas una clara regeneración desde la perspectiva física, medioambiental, económica y social, en las que es prioritario intervenir para mejorar los ratios de infraviviendas, mejorar la habitabilidad y potenciar actividades microeconómicas, dentro del contexto de ciudad sostenible.
- 2** Se deben seguir potenciando actuaciones en favor de la sostenibilidad en la ciudad, que se sumen a los notables esfuerzos realizados en años precedentes con diferentes planes de mejora medioambiental y de la calidad del aire.
- 3** Hay que favorecer la integración de los colectivos en riesgo de exclusión, no sólo mejorando sus condiciones de vida sino también a través de oportunidades socio-laborales y formativas.

- 4** Hay que racionalizar las vías de movilidad en una parte de la ciudad, habilitando itinerarios específicos para determinados colectivos y ofreciendo alternativas limpias para los medios de transporte públicos que favorezcan la reducción de las emisiones de CO₂.
- 5** La morfología de la ciudad debe orientarse hacia un modelo más sostenible a través de la actualización de unas infraestructuras envejecidas y la regeneración de espacios industriales, abriendo la ciudad a espacios verdes y accesibles que disminuyan el riesgo de generación de guetos.
- 6** Reforzar el liderazgo y la posición destacada de Valladolid en materia de Smart City. Potenciando las TIC como motor de innovación y desarrollo económico se habilitarán herramientas integradoras para la gestión municipal que facilitarán el acceso a los servicios y la participación ciudadana.

Claves estratégicas de INNOLID 2020

INNOLID 2020 se focaliza en la **reestructuración funcional de la ciudad** centrándose en conseguir los siguientes resultados:

R1. Lograr una mejor ordenación y calidad urbana y paisajística	R4. Disminuir emisiones de CO ₂ y racionalizar la movilidad urbana.
R2. Alcanzar un modelo de ciudad socialmente equilibrado	R5. Construir un ecosistema de innovación para atraer y fijar el “talento”
R3. Regenerar las infraestructuras urbanas bajo premisas de eficiencia y racionalización energética	R6. Estructurar una oferta integral de servicios a los ciudadanos/as

Los esfuerzos de la estrategia se han orientado teniendo presentes las prioridades de Europa 2020, marco de la distribución de los fondos FEDER con que se pretende financiar INNOLID 2020, fundamentalmente en los Objetivos Temáticos (OT) 2, 4, 6 y 9, aunque no exclusivamente.

OT2. Mejorar el uso y la calidad de las tecnologías de la información y comunicación y el acceso a las mismas.	OT4. Favorecer la transición a una economía baja en carbono en todos los sectores.
OT6. Conservar y proteger el medio ambiente y promover la eficiencia de los recursos.	OT9. Promover la inclusión social y luchar contra la pobreza y cualquier forma de discriminación.

También se han considerado otros objetivos temáticos:

OT1. Potenciar la investigación, el desarrollo tecnológico y la innovación.	OT3. Mejorar la competitividad de las PYMEs	OT8. Promover la sostenibilidad y la calidad en el empleo
---	---	---

Dónde queremos actuar y por qué

Como respuesta a las necesidades detectadas en la ciudad en base a los estudios previamente realizados y las prioridades manifestadas por los vecinos a través de los procesos de participación llevados a cabo por el Ayuntamiento de Valladolid, **INNOLID 2020** establece un ámbito de actuación delimitado con la finalidad de focalizar las actuaciones de la estrategia y convencidos del efecto multiplicador de dichas intervenciones para el conjunto de la ciudad.

Inicialmente la estrategia INNOLID 2020 comprende un ámbito de actuación que abarca todo el área urbana de Valladolid, es decir los 12 distritos censales en los que se divide la ciudad.

Dadas las características morfológicas y de crecimiento que la ciudad ha experimentado, parece necesario hacer una diferenciación entre dos áreas dentro de la propia ciudad tomando como referencia la división física que supone el río Pisuerga:

Margen derecha. Zona de marcado carácter residencial combinada con una importante actividad administrativa e institucional.

Margen izquierda. Encontramos la zona histórica y de crecimiento de la ciudad donde convergen los usos residenciales, dotacionales y de servicios con entornos de innovación e industria, que la estrategia define como Zona de Actividad.

INNOLID 2020 subdivide a su vez la denominada Zona de Actividad en 5 subzonas de desarrollo estratégico sobre las que se centrarán las actuaciones concretas de la estrategia.

La selección de la citada Zona de Actividad se debe a la necesidad de focalizar las actuaciones de la estrategia y priorizar los esfuerzos con el objeto de llevar a cabo la reestructuración funcional de la ciudad de Valladolid y alcanzar así los resultados esperados y ya citados de calidad urbana, modelo social equilibrado, eficiencia y racionalización energética, economía baja en carbono, innovación y fijación de talento y oferta integral de servicios al ciudadano.

Las subzonas de desarrollo de la estrategia INNOLID 2020 son las siguientes:

Zona 1. Zona de actividad.

Abarca todos los distritos urbanos localizados a la izquierda del río Pisuerga. Las actuaciones que plantea la estrategia en esta zona se centran en la búsqueda de alternativas de movilidad ligadas al fomento de una economía baja en carbono y la reducción de la contaminación acústica, mediante la creación de corredores verdes, el fomento de sistemas de movilidad sostenibles, o la peatonalización de viales. Asimismo se plantea la necesidad de actuar sobre una anticuada red de abastecimiento de agua y sobre la eficiencia energética de las instalaciones públicas.

Zona 2. Zona residencial 29 de Octubre.

Ubicada en el distrito de Pajarillos, en el sector Pajarillos bajos. Las actuaciones de la estrategia en esta zona 2 pasan por la rehabilitación urbana de este sector residencial, junto a una regeneración integral que abra el barrio desde una perspectiva física y social. Cabe mencionar que la zona 29 de Octubre registra datos de carácter social preocupantes, posicionándola como un gueto urbano dentro de la ciudad. Desde INNOLID 2020 se pretende integrar este espacio en la ciudad y vencer las barreras sociales de la marginalidad.

Zona 3. Zona centro.

Corresponde al centro histórico, comercial y administrativo de la ciudad. Las actuaciones de la estrategia están orientadas a consolidar esta zona como el área cultural de la ciudad, a la promoción del desarrollo patrimonial desde una perspectiva turística y a potenciar el comercio minorista, todo ello con el apoyo de las TIC.

Zona 4. Zona Fasa.

Corresponde al barrio Grupo-Empresa Fasa Renault, promovido por la factoría del grupo automovilístico, ubicado en el extremo meridional del barrio de Las Delicias. En esta zona la estrategia plantea la aplicación del denominado proyecto REMOURBAN que contempla desde la rehabilitación de edificios, la reorientación hacia una economía baja en carbono mediante el suministro de energías renovables, el despliegue de vehículos sostenibles y la creación de una red de recarga, hasta la creación de una plataforma de información y participación ciudadana.

Zona 5. Zona Argales.

Zona que comprende varios sectores de distintos distritos, desde el parque urbano de Santa Victoria, el polígono industrial de Argales, el área del antiguo Matadero, el barrio de La Farola y la Rubia. Las actuaciones de la estrategia van en la línea de la reorientación funcional de esta zona como polo de Innovación especializado en la puesta en valor de productos, lanzadera de pilotos demostrativos y laboratorio urbano.

Un complejo plan de actuación

En este cuadro se recogen de forma esquemática los cuatro elementos que articulan la Estrategia INNOLID 2020. Las **necesidades** detectadas se abordan a través de unas **líneas de acción** establecidas para alcanzar cada uno de los **resultados (R)** perseguidos, en coherencia con los **objetivos temáticos (OT)** planteados por la Unión Europea.

La estrategia INNOLID 2020 no se concibe como una sucesión de actuaciones independientes y desconectadas entre sí. Por ello se ha elaborado un Plan de Implementación en el que se plantea desde una perspectiva integrada el desarrollo de todos los proyectos contemplados en la estrategia a corto y medio plazo, desgranando de cada uno de ellos los resultados esperados, los destinatarios diana, los criterios de prioridad y admisibilidad, el presupuesto, las fuentes de financiación y los indicadores de productividad y resultados para su seguimiento y evaluación.

R	Línea de acción	Necesidades	OT	Proyectos
R1	1.1. Rehabilitación económica, social y urbana en zona 2 y barrio de Pajarillos	* Las características socioeconómicas del barrio de Pajarillos hacen necesaria su rehabilitación para integrarla en la ciudad.	9	Reforma integral de la zona urbana 29 de octubre
	1.2. Despolarización económica y cultural	* El soterramiento y extensión de las vías de tren llevará a una remodelación paisajística por lo que se promueve ya la creación de un corredor verde, junto al desarrollo del parque agroalimentario y el puerto seco en VA-30.		
	1.3. Apertura de los barrios hacia los principales ejes de comunicación	* Es necesario apoyar la difusión del patrimonio en las TIC y apoyar el pequeño comercio. * Crear espacios de innovación en Santa Victoria y el mercado local de Pajarillos.		
R2	2.1. Desarrollo de un modelo urbano basado en hábitos saludables	* Es necesario establecer puentes entre determinados colectivos y etnias concentrados en algunos barrios con el resto de la sociedad.	9	Abandono de la marginalidad en la zona urbana 29 de octubre
	2.2. Promoción de la igualdad de oportunidades	* La rehabilitación eliminará infraviviendas y espacios que no cumplen condiciones mínimas de salubridad. Se diseñarán nuevos espacios públicos accesibles.		
	2.3. Impulsar la reducción del absentismo escolar	* Se desarrollarán cursos de formación profesional y proyectos de dinamización social y educación de adultos, con destinatarios diana especialmente entre mujeres, jóvenes y colectivos en riesgo de exclusión.		
	2.4. Mejorar los servicios a personas mayores	* Se fomentará la escolarización infantil. * Mejorar en todo el municipio los servicios a personas dependientes o en el umbral de la pobreza.		

R3	3.1. Redefinición urbana, de infraestructuras y servicios de acuerdo a los principios de sostenibilidad ambiental	<ul style="list-style-type: none"> * Pajarillos se debe reformar bajo principios de eficiencia energética, materiales poco contaminantes, etc * Crear un corredor verde con el cambio paisajístico en torno al ferrocarril. * Convertir Santa Victoria en una zona para evaluar nuevas tecnologías verdes. * Revisar la eficiencia energética y el uso de fuentes de energía en edificios del barrio de FASA y otros. * Rehabilitar infraestructuras públicas envejecidas con nuevos suministros (alumbrado, agua, energía) apostando por las renovables. * Recuperar zonas verdes. 	4	Mejoras en iluminación eficiente
	3.2. Rehabilitación de servicios y zonas públicas			Aplicación de energías renovables
R4	4.1. Consolidar la apuesta por el vehículo público eléctrico	<ul style="list-style-type: none"> * Afianzar la implantación de tecnologías de movilidad bajas en carbono. * Incrementar las líneas de transporte colectivo eléctrico. * Apoyar la renovación de otras alternativas de transporte público. * Mejorar y potenciar los itinerarios para colectivos como los estudiantes y la red ciclista. 	4	Corredores verdes
	4.2. Adecuar las condiciones de seguridad, movilidad y accesibilidad en itinerarios específicos			Eficiencia en consumo de agua Reducción de ruido
R5	5.1. Acondicionar la zona 5, Polígono de Argales y Santa Victoria	<ul style="list-style-type: none"> * Acondicionar el Polígono de Argales y Santa Victoria como centro industrial apoyado en las TIC, utilizándolo como laboratorio y testing de la capacidad de innovación de Valladolid. * Dotar a la zona 3 de un edificio demostrador representativo de artes y culturas innovadoras. * Integrar la participación de diferentes agentes del sector empresarial. * Mantener un vigilancia tecnológica continua. * Retener el talento innovador e innovador. * Promover la innovación facilitadora para colectivos con discapacidades. * Facilitar la potencial comercialización de los productos resultantes de la innovación. 	1 2 3	Sistema Integral de Promoción Cultural y de Ocio del patrimonio natural
	5.2. Reforzar el área urbana en su conjunto para acoger empresas e iniciativas en el ámbito de la innovación y TIC			Estrategia de datos abiertos
	5.3. Dotar la zona 3 Centro, con un edificio demostrador representativo de artes y culturas innovadoras			
	5.4. Promocionar proyectos TIC en el ámbito social			
	5.5. Impulsar modelos innovadores de trabajo en el sector TIC			
R6	6.1. Apoyarse en los nuevos servicios desarrollados en el contexto Smart City	<ul style="list-style-type: none"> * Extender a toda la ciudad los proyectos demostradores desarrollados en varias zonas. * Dinamizar los servicios ofrecidos a través de la tarjeta ciudadana de Valladolid. * Potenciar el casco antiguo como espacio educativo y de convivencia a través de las redes sociales y la dinamización socio-laboral apoyada en las TIC. * Apoyar el comercio abierto, espacios culturales temporales, etc en las zonas regeneradas. * Desarrollar servicios indirectos en distintas áreas. 	2 3	Sistema de aparcamiento inteligente
	6.2. Dinamizar la relación con los ciudadanos/as empadronados, de los alrededores y turistas			Sistema integral de gestión del agua SmartWater
	6.3. Configurar el casco antiguo como espacio educativo y de convivencia			
	6.4. Asegurar que las zonas urbanas ofrezcan una mezcla multifuncional			

El presupuesto final necesario para la puesta en marcha, ejecución y gestión de este Plan de Implementación ronda los 28 millones de euros. Hay que tener en cuenta que los fondos FEDER financian como máximo el 50% de las actuaciones incluidas en el plan de implementación y que en esta segunda convocatoria el presupuesto asignado a Castilla y León es de poco más de 14 millones de euros.

Mejor con tu colaboración

Desde 2005 se vienen desarrollando en el municipio de Valladolid planes y programas en materia de innovación, medio ambiente y movilidad habilitando herramientas para la participación ciudadana. Esta experiencia ha servido para diseñar y desarrollar un **proceso de participación ciudadana** que ha ayudado a mejorar y ajustar a la realidad la propuesta **INNOLID 2020** desde sus inicios.

Así, la primera Estrategia INNOLID 2020 que ahora se presenta integra las conclusiones de los grupos de trabajo y aportaciones ciudadanas recogidas de varias formas.



Un segundo proceso participativo se ha puesto en marcha para mejorar esta primera estrategia, cuyo acto central será la **Jornada de Participación “Una estrategia compartida”** que se celebrará en Valladolid el próximo día 28 de noviembre de 2016.

Se espera contar con la participación de un nutrido grupo de personas representativas del tejido social vallisoletano, para valorar las líneas de actuación establecidas, priorizarlas y en definitiva mejorar el documento integrando en lo posible en la estrategia las conclusiones de los grupos de trabajo que se constituirán durante la jornada.

La comunicación y participación ciudadana en la construcción de la estrategia, se trasladará después a cada una de las actuaciones y operaciones que sean lanzadas en el marco de INNOLID 2020.

